おことわり

ゲーム内容について、電話でのお問い合わせには一切お答えできませんので、ご了承ください。なおゲームのヒントはファミコン専門誌をご覧になるか、03-865-9999・9996でお聞きください。

バンダイ くらしの教室

社会シリーズその13＝乗り物の中では、大声で話したりするのはやめましょう。ごみはごみばこにすてましょう。

お父さま、お母さま方へ（必ずお読みください）このたびは、バンダイ製品をお買い上げいただき、まことにありがとうございます。品質管理には万全を期しておりますが、万一お気付きの点がございましたら、お客様相談センターまでお問い合わせください。なお、お問い合わせの際は、住所・氏名（保護者）・電話番号と、お子様のお名前・お年も必ずお知らせください。

バンダイお客様相談センター

（東　京）東京都台東区蔵前3-1-12　〒111　☎ 03-865-9990
（大　阪）大阪市東区内久宝寺町4-51　〒540　☎ 06-942-0371
（名古屋）名古屋市昭和区御器所3-2-5　〒466　☎052-872-0371
電話受付時間　月～金曜日（除く祝日）10～18時

発売元　株式会社バンダイ
玩具部（E/L）
東京都台東区駒形2-5-4　〒111

おことわり　製品の企画、生産には万全の注意をはらっておりますが、ゲーム内容が非常に複雑なために、プログラム上、予期できない不都合が発見される場合が考えられます。万一、誤動作等を起こすような場合がございましたら、弊社まで御一報ください。

©石森プロ・東映

ファミリーコンピュータ

炸裂するライダーパワー！

ロールプレイングゲーム
汗と笑いのコミカルR.P.G.！

仮面ライダー倶楽部

©BANDAI 1988 MADE IN JAPAN

BANDAI

CONTENTS

ゲームの構成……5
汗と根性のアクションモード……6
技とパワーと度胸のバトルモード……9
血も涙もありゃしないショップモード……13
能力画面で自分のことをよく知ろう！……17
各ライダーの能力を一挙公開！……18
アクションモードで出現するアイテム……19
バトルモードで使えるアイテム……20
さぁ、行くぜ！ゲームスタートだ！……21
ショッカーの扉を開けて、次のステージへ……22
あ～あ、ゲームオーバーだ……24
ギャ～ッ！ショッカーが来た!!……25

STORY

悪の軍団ショッカーは、カッコよくて人気モノの仮面ライダー達をねたんで、まだ試作中のSD光線を発射した。ところがそのパワーはとんでもなく強力で、ショッカー、ライダーみ～んなまとめてSD化されてしまったのだ。マヌケな２等身ボディを見て、さすがのライダー達も頭にきたネ！
「ショッカー帝国へなぐり込みだぁ!!」
そんなこんなで戦いは始まったけど、あとはし～らないっ！っと。

こんなゲームです、はい。

このゲームは、５つのエリアで構成されているんだ。
仮面ライダー１号、２号、Ｖ３それぞれが自分のエリアをクリアーすると、次はいよいよショッカージャングル、ショッカータワーだ。ここでは、３人のライダーが交代で、自分の持ち味を生かしながら戦うことができるよ。
さあ、次々に現れる怪人、戦闘員を倒して、悪の元締めのショッカーの首領をめざせ！ガンバッてよね、仮面ライダーはキミなんだから！

［ゲームの流れ］

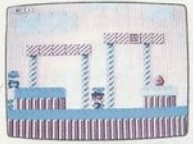

ショッカーランド
（4ステージ）
1号のエリア
お助けライダー
アマゾン

ショッカータウン
（4ステージ）
2号のエリア
お助けライダー
X

ショッカーマウンテン
（4ステージ）
V3のエリア
お助けライダー
ストロンガー

ショッカージャングル

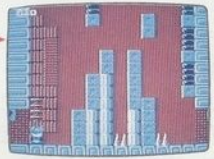

ショッカータワー
首領が待ってるゾ！

1号・2号・V3ライダーは自由に交代可能

［打倒ショッカー!! ゲームの前にまず心の準備］

「何と言ってもリッチなライダーはつおい!!」

このゲームは、とにかくお金がなくてはどーにもならない。次のエリアに進むことも、アイテムを買うことも、テクニックを回復したり、ライダーをよみがえらせることもできないのだ。ブロックを壊したり、戦闘員や怪人をビシバシ倒して、ひたすらマネーメイキングにはげもう！

「ラクして勝とうなんて、考えがあまいのだ!!」

何事も地道な努力が肝心。戦闘員との戦いを重ねて、コツコツと経験値を増やしてライダーのLEVELをあげて行こう。でないと、とてもとても強敵怪人や首領は倒せないゾ！

ゲームの構成

ゲームは、3つのモードからできているのだ。

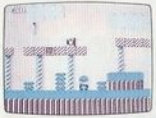

[アクションモード]

ゲームのほとんどはこのモード。ライダーが移動しながらコミカルなアクションで笑わせてくれるんだ。ブロックを壊したり、戦闘員をつぶしながら突き進め！

[バトルモード]

移動中、ある戦闘員に接触すると、画面はこのモードに変わるよ。戦闘員や怪人とタイマンで勝負して経験値を勝ち取ろう！ここでの努力がレベルアップにつながるのだ。

[ショップモード]

アクションモード内には、自動販売機をはじめ銀行、質屋、病院などいろいろなショップがあるんだ。必要に応じてどんどん利用しよう！お金を持っていればの話だけどネ。

汗と根性のアクションモード ［コントローラーの操作］

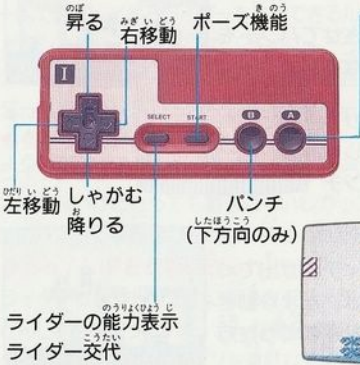

●コンジョーだけは人一倍！

✚ボタンを押しながらⒶボタンを連打すると、ライダーは汗をかきながら「がんばり」を発揮！手をバタバタさせて落下を遅くしたり、壁にしがみついてよじ登ることもできるんだゾ！スゲーだろ。

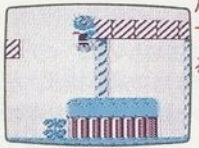

［アクションモードでのあそび方］

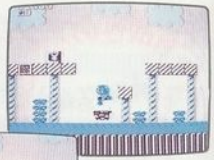

●戦闘員にパンチ!!

戦闘員の頭上にライダーをジャンプさせてパンチをくり出せば、ヤツらはペチャンコになる。

●ブロックにパンチ!!

お金を持っているヤツもいるからもらっておこう！

ブロックの中には、お金やアイテムが入っていることがある。パンチで壊してみよう！ブロック以外のものをパンチすると、痛いだけだ。

●シビアなマネーハンティング

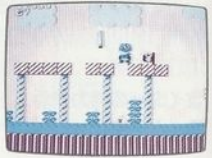

ブロックを壊すと、お金や色々なアイテムが出てくるゾ！お金や経験値がまだ少ない時は、あまり動き回らずに自分のやりやすい場所でかせぎまくった方がおトクみたい。

●おしっ！ライダー交代ね！

お助けライダーがいる場合や、ショッカージャングル、タワー内ではプレイするライダーを交代できるんだ。SELECTボタンを押し、✚ボタンで「ライダーこうたい」を選び Ⓑボタンを押したあと、ライダー選択画面で好きなライダーを選ぼう。再びⒷボタンを押せばゲーム続行だ！

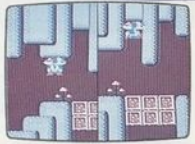

●ジャンプする時は、頭上に注意！

ライダーは頭をぶつけるとつぶれてしまうのだ。LIFEは減らないけどとっても動きにくいしカッコ悪い！すきまにハマッて身動きがとれない時は、Ⓐボタンを連打!!

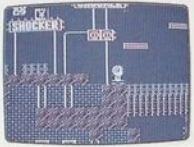

●あっ！LIFEが吸い取られていく…

ライダーが針やトゲの上に乗るとダメージを受け、どんどんLIFEが減っていく。こんな場合はあせらずに、✚ボタンを押しながらⒶボタンを連打して切り抜けよう！

技とパワーと度胸のバトルモード

[コントローラーの操作]

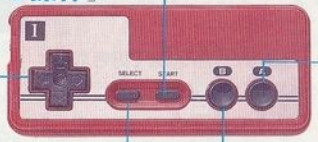

[バトルモードでの遊び方]

●どすこい！体当たりバトルだ！

バトルが始まり、ライダーと戦闘員または怪人が互いに進み出したらⒶボタンをひたすら連打して敵を突き飛ばせ！壁にたたきつけるとダメ

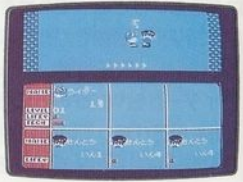

ージを与えることができる。とにかく押せ押せ！なのだ。(制限時間は30秒)

●アタックメーターをチェック！

Ⓐボタンを必死に連打すると、アタックメーターが上ってくる。最大になった時、ライダーのパワーをフル活用できるんだ。

●弱い戦闘員を倒して、経験値をためろ！

いきなり強い怪人と戦っても勝ち目はない。そんな時は逃げるに限る。まずザコを倒して経験値をため、レベルアップしてから強敵怪人に挑め！

●キマッタ！必殺技だ！

ライダーはそれぞれ自分だけの必殺技を持っているんだ、エヘン。セレクト画面で「ひっさつわざ」を選ぶ➡Ⓑボタンで決定➡次の画面で使いたい必殺技を選ぶ➡Ⓑボタンで決定。

バトルが始まったらⒷボタンを押せば使えるよ！使うタイミングが決め手！

●苦しい時のアイテム頼み

せっかく手に入れたアイテムを使わないでおくテはない。強敵怪人とのバトルではかなり心強いゾ！(中には役立たずもある）使い方は必殺技同様、セレクト画面で「アイテム」を選べばいいんだ。やっぱり使うタイミングが勝負のわかれ目。

●おわっ！ショッカーの反撃だ！

怪人の中には特殊な攻撃をしてくるヤツもいる。敵のクセをするどく読み取ろう！

●ボク、逃げマス！

必ずしも戦うことはない。逃げるが勝ちということもあるんだからネ。その場合セレクト画面で「にげる」を選べばヨイ。でも必ず逃げられるとは限らないよ。

●うっ、負けてしまった。

もし負けちゃったら、持っているお金を半分取られてしまうのだ。
もし、お助けライダーがいない時はゲーム・オーバー！

●怪人、戦闘員にTHANK YOU！

ヤツらを倒して、経験値を上げよう！中にはお金やアイテムを持っているヤツもいるゾ！

血も涙もありゃしないショップモード

[コントローラーの操作]

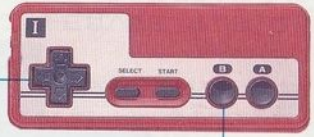

[ショップモードでの遊び方]

移動中、ショップを見つけたらとりあえず入ってみよう。ショップの上に乗り、✚ボタンの下を押せばいい。

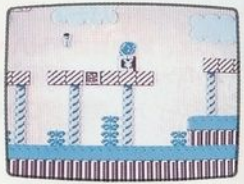

●自動販売機

バトルモードで使ういろんなアイテムは、コレで買っていただきマス。そう、切っても切れない仲なのヨ♡

●謎の自動販売機

自動販売機で売っているアイテムが、なぜか¥600均一。だけど何が出てくるかは責任持てません。

●銀行

せっせと集めたお金は、貯金しましょうネ！引きかえにカードがもらえるよ。もしバトルモードで戦いに負けても貯金してあるお金は無事デス。

●カード専用自動販売機

銀行のカードでしか買えない自動販売機だ。

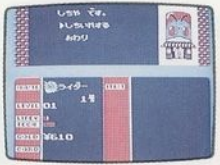

●質屋

いらないアイテムは、ここで現金にかえてしまおう。

ココに止まったら勝ち！

●カジノ

ライダールーレットで勝負！勝てば持金は2倍に、負けると半分になるのだ！ルーレットが回わり始めたら、好きな時にⒷボタンでストップ。

●改造室

LIFEやTECHを回復できる場所だ。死んだ仲間ライダーを生き返らせることもできるよ！

能力画面で自分のことをよく知ろう！

ゲーム中にSELECTボタンを押すと画面が変わるので、✚ボタンで「のうりょく」を選びⒷボタンで決定。もう１度Ⓑボタンを押せばゲーム続行だ。

●LEVEL（レベル）
LEVEL01でスタートした時はLIFE、TECH、ATTACKの数値も低くてライダーは弱いけど、経験値をためてレベルアップすれば、それぞれの数値も上がっていくよ。

●LIFE（ライフ）
生命力。ダメージを受けると減ってしまう。0になったら死んじゃうからネ！

●SPEED（スピード）
ライダーの移動速度だ。

●TECH（テクニック）
技値。バトルモードで必殺技を使うと減ってしまう。アイテムによっては使うと減るものもあるよ。

●ATTACK（アタック）
攻撃力。バトルモードで敵を突き飛ばす力に影響するんだ。

●EXP（経験値）
ライダーのLEVELを上げるために必要な数値だ。

●POW（パワー）
ライダーのパンチ力だ。

●JUMP（ジャンプ）
ライダーのジャンプ力だ。

※LIFE、TECH、EXPの右側の数値は、現レベルでの最高値だ。
EXPがコレを超えると、LIFEやTECHも上がっていくよ！

各ライダーの能力を一挙公開！（LEVEL01の場合）

ライダーだっていろんなヤツがいるんだ。それぞれの特長をつかんで、有利に戦おう！

	LIFE	TECH	ATTACK	SPEED	POW	JUMP	必殺技
1号	10	12	01	02	02	01	ライダーチョップ ライダーキック
2号	10	06	01	02	05	02	ライダーチョップ
V3	16	08	02	04	04	06	V3パンチ
アマゾン	20	02	02	05	03	04	ジャガーショック
X	20	06	01	06	02	05	Xキック
ストロンガー	30	08	01	03	06	03	電子チョップ

※各ライダーとお助けライダーとでは、お金とアイテムは共有しているけど、経験値は別々。

アクションモードで出現するアイテム

※ライダーがアイテムに重ならないととれないヨ

●コイン　¥10　¥50

●コイン袋　¥100　¥500

●おさつ　¥1,000　¥5,000

●風車　コレが出たらLIFEが回復するよ。どーしたらそーなるのかは教えてあ・げ・な・い！

●バイクキー　各ライダーのバイクが出現。バイクに乗っている間は無敵状態だ。

●Wライダーマーク　ライダーが２人になる。分身ライダーはコントローラーⅡで操作。

●ダイナマイト　近づいちゃダメ！

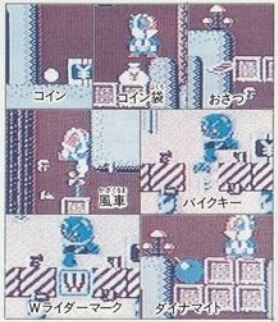

バトルモードで使えるアイテム　自販機で買ってネ！

●ナイフ　投げて敵にダメージを与えよう！

●オイル　敵の移動速度を遅くするゾ！

●ダイナマイト　敵に大きなダメージを与えよう！

●カプセルボール　敵をカプセルに閉じ込めてしまうのだ。ただし壁にぶつかると壊れちゃう。

●バリケード　敵の動きを止めることができるよ。

●怪人図鑑　対戦する怪人の能力を調べよう！

●スタミナドリンク　LIFEが回復しちゃうのだ！

●サイクロン号　「サイクロン体当たり」という技になるゾ！（1号、2号のみ）

●ライドルスティック　「ライドル脳天割り」という技になるゾ！（Xのみ）

●ガガの指輪　「スーパー大切断」という技になるゾ！（アマゾンのみ）

●超電子ダイナモ　「超電稲妻キック」という技になるゾ！（ストロンガーのみ）

さあ、行くぜ！ゲームスタートだ！

3人のライダーの中で、誰から始めてもかまわないけど、3人とも自分のエリアをクリアーできないと、ショッカージャングル、タワーへは行けないのだ！

タイトル画面

ライダー選択画面

✚ボタンで選んで、Ⓑボタンで決定

ショッカーの扉を開けて、次のステージへ

各エリアのステージをクリアするには、「ショッカーの扉」を開けなくてはイケナイ！それには、持金がある金額に達していないとダメだ。ビンボーライダーは相手にされないシビアな関門なのね。

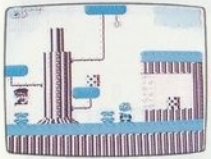

①ステージのラスト部分に出てくるひもを引っぱろう！

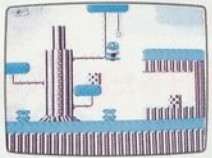

②バリアーが消えたら、ショッカーの旗が掲げてある部屋に入ろう！

③部屋にいる怪人または戦闘員とバトルモードで戦え！

④見事勝ったら、マネーメーターに飛び乗ろう！
⑤ちゃ～んとお金を持っていれば、ショッカーの扉が開くよ！

（ショッカーの扉を開けるために必要な金額）

その1	¥20,000	その3	¥60,000
その2	¥40,000	その4	¥100,000

●コレがショッカーランド、タウン、マウンテンをクリアーするために必要な金額だよ。その後のジャングル、タワーはキミが確認してネ！ステージをクリアーすると、どんなに現金を持っていても口になっちゃうんだ。う～ん、どうしよう。

あ～あ、ゲームオーバーだ…

ライダーのLIFEがなくなるとゲームオーバー。ただし、お助けライダーがいる場合は、自動的にライダー交代になり、継続できるよ。お助けライダーのLIFEもなくなったら、そこでゲームオーバーだ。

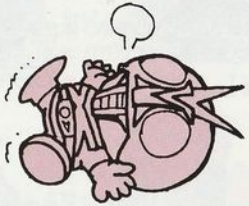

ギャ〜ッ！ショッカーが来た!!

恐怖のショッカー軍団のメンバーをちょこっとリスト

アップ！他にもいろいろ出てくるから気をつけてネ！

●戦闘員1〜4

武器で攻撃してくるヤツもいる。油断大敵だ。

●アルマジロング

体が硬く、どんな武器でもハネ返してしまうソ。

●オオカミ男

かなり手ごわい怪人だ。ミサイル攻撃が得意。

●死神博士

一見おしゃれなオジサマだけど、日本支部大幹部。

●イカデビル

右手のムチで敵をしめつけるソ！要注意怪人。

●クモ男

口から白い糸を出し、敵を動けなくしてしまう。

●シオマネキング

海に強い怪人で、口から白い泡をはくソ！

●地獄大使

3代目日本支部大幹部。何とも不気味なヤツ。

●ガラガランダ

右手にムチ、体内からはガラガラ蛇の毒を出す。

●ガニコウモル

左手が強力なハサミになっているよ〜。

●ブラック将軍

ゲルショッカーの大幹部。い・じ・わ・る。

●カニバブラー

左手は大ハサミ、口からは白い泡をはくソ〜。